



2 / 1

令和7(2025)年  
No.1572  
毎月1・15日発行

市報

# こがねい

小金井市  
イメージキャラクター  
こきんちゃん



証明書発行をもっと便利に  
コンビニ交付で、



2月1日  
~5月31日

# 10円キャンペーン はじめます

## 取得できる証明書

- 住民票
- 印鑑証明書
- 戸籍附票
- 戸籍証明書
- 課税(非課税)証明書

マイナンバーカードを  
使って発行!

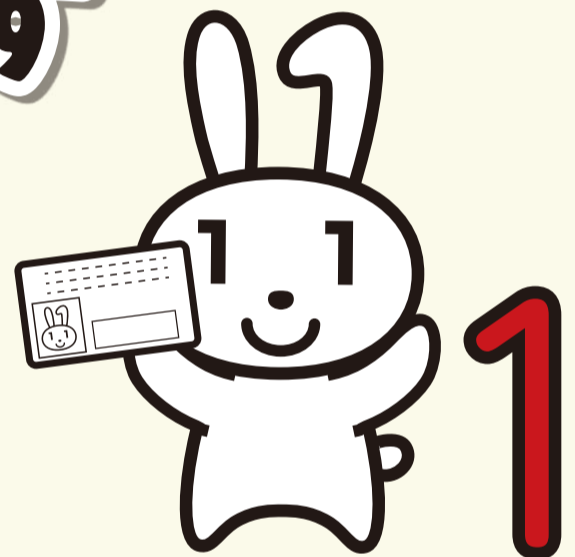

マイナちゃん

## こんな方におすすめです

市民の皆さんの利便性向上・窓口での混雑緩和解消に取り組んでいます。この機会にぜひお試しください。



少しの時間だけで  
証明書を発行したい...



子育て等で、自宅の近くを  
離れて窓口まで行けない方

仕事時間が長くて、窓口  
に行く予定が立たない...



仕事等で平日になかなか時  
間を作れない方

知っているけど  
出来るか不安...



コンビニ交付を試してみたい方

混雑時期でも  
窓口で並びたくない...



混雑している窓口を使用し  
たくない方

詳しくは2面をご覧ください



教えて!マイナちゃん

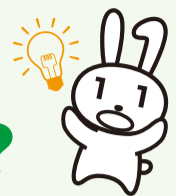

## コンビニでの証明書発行でなにができるの?

コンビニエンスストアで、

**住民票・印鑑証明書・戸籍附票・戸籍証明書・課税(非課税)証明書**を発行できます。

今回は、証明書を取得する手数料の割引キャンペーンを実施します。

※小金井市以外の本籍地の方の戸籍附票・戸籍証明書は10円になりません

### どこで?

全国のコンビニエンスストア等で  
利用できます!



### いつ?

**2月1日(土)~5月31日(土)**  
午前6時30分~午後11時  
※早期に終了する場合があります

### 必要なものは?

- ・マイナンバーカード
- ・数字4桁の暗証番号  
(利用者電子証明書の暗証番号)

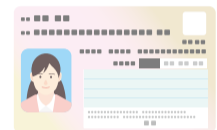

## キオスク端末(マルチコピー機)の使いかた



### ①「行政サービス」

※利用するコンビニエンスストアの端末によって  
表示が異なります



### ②「証明書の交付」



### ③「証明書交付サービス」

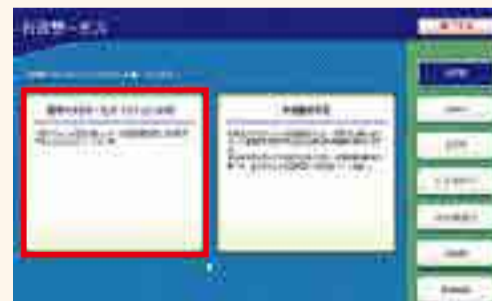

### ④マイナンバーカード読み取り

### ⑤「お住まいの市区町村の証明書」



### ⑥暗証番号(4桁)の入力

### ⑦証明書の選択



問い合わせ 市民課市民係 ☎042-387-9830



## お知らせ

### 4月以降の 休日窓口について



4月から開設窓口や日程を変更します。ご利用の際は市報1日号または市ホームページをご覧ください。  
☎企画政策課企画政策係(☎042-387-9826)

### 武蔵小金井駅北口駅前 東地区第一種市街地 再開発事業のお知らせ



施行地区となるべき区域内に未登記借地権を有する方は、公告の日から起算して30日以内に借地権の種類および内容を申告する必要があります。

該当地番・必要書類等詳細は、市ホームページをご覧ください。

☎2月7日までに、直接、まちづくり推進課まちづくり係(市役所第二庁舎5階☎042-387-9862)へ

### 高齢者等の見守りに関する 協定を締結しました

高齢者等の安否確認などきめ細かい見守りネットワークを構築し、安心して暮らせる地域づくりのため、1月20日に次の2団体と協定を締結しました。

■協定締結団体▷株式会社ベネッセパレット▷株式会社リカバリー小金井営業所

☎介護福祉課高齢福祉係(☎042-387-9843)

### おはなし会サポーターを募集

図書館の子ども向けおはなし会は、サポーターと協働して運営しています。令和7年度に参加を希望する団体を募集します。

■申込用紙配布期間 2月1日(土)~15日(土)

■配布場所等図書館本館、図書館ホームページ※前年度登録団体には案内を送付します

☎2月15日(必着)までに、郵送で図書館本館(〒184-0004本町1-1-32☎042-383-1138)へ

### 一中クラブハウス 新規団体登録受付

体操、武道、ダンス(社交ダンスを除く)などに利用できます。

☎市内在住・在勤の方で構成し、常時10人以上の参加が見込める団体  
☎構成員等に変更のない前年度登録団体は申請不要

☎直接、申請書(生涯学習課で配布)

を生涯学習課スポーツ振興係(市役所第二庁舎7階☎042-386-2462)へ

### 男女共同参画情報誌 かたらい編集委員募集



企画・取材・原稿執筆等を行う市民編集委員を募集します。

☎市内在住・在勤・在学中、令和7年4月1日現在18歳以上の方

☎3人(選考)

■任期 4月~令和9年3月

☎他▷謝礼有り▷保育有り(1歳以上の未就学児)

☎2月3日~28日(必着)に、市申込フォーム、郵送、ファクスまたは直接、作文(800字以内・課題=「私の応募動機」)・住所・氏名・生年月日・性別・電話番号・Eメールアドレスを明記し、企画政策課男女共同参画室(〒184-8504住所不要・市役所本庁舎2階☎042-387-9853FAX042-387-1224)へ

### 性の多様性への 理解促進パネル展を開催

「人権が尊重され、多様性を認め合う社会をつくる」をテーマに、取り組みの一つとしてパネル展を開催します。

☎2月3日(月)~2月14日(金)

☎市役所第二庁舎入口

☎企画政策課男女共同参画室(☎042-387-9853)

### 都営住宅の入居者募集



2月の入居者を募集します。

■募集内容①ポイント方式による募集(家族向けのみ)②単身者向け・車いす使用者向け・シルバーピア

■申込書配布期間 2月3日(月)~12日(水)

■申込書配布場所等まちづくり推進課(市役所第二庁舎5階)、市役所第二庁舎1階受付、管財課(本庁舎1階)、施設管理室(同1階、夜間・休日のみ)、東京都住宅供給公社ホームページ

☎募集内容・申込資格等詳細は、「都営住宅入居者募集のご案内」をご覧ください

☎2月18日(必着)までに、郵送で①はJKK東京都営住宅募集センター②は渋谷郵便局へ

※オンライン申込可。申込期限等の詳細は、同公社ホームページ参照

☎同センター(☎0570-010-810=2月3日~18日、☎03-3498-8894)、市まちづくり推進課住宅係(☎042-387-9861)

### 各種利子補給制度 (下半期募集)

都クイック融資を  
利用している  
商工業者の皆さんへ



地元商工業の活性化支援のために、都クイック融資(つなぎ)を利用して、市と契約した金融機関から借り受けた事業資金の融資について、令和6年10月~7年3月分の支払利子の一部を補助します。

### NPO法人を対象にした 利子補給制度



市内に主たる事務所を置くNPO法人が、市と契約した金融機関から借り受けた特定非営利活動に係る事業資金の融資について、支払利子の一部を補助します。

—◇共通◇—

制度、申込資格、必要書類等詳細はお問い合わせください。

☎2月17日~3月7日に、市ホームページで

☎経済課産業振興係(☎042-387-9831)

### ちょこっと共済に ご加入を



交通災害共済(ちょこっと共済)の令和7年度分の予約申込を受け付けます。

加入申込書は、各家庭に配布するほか、市内銀行等窓口(郵便局、三井住友信託銀行は除く)で配布して

### 確定申告等の社会保険料控除対象について

令和6年中に納めた国民健康保険税・後期高齢者医療保険料・介護保険料・国民年金保険料は、確定申告や市・都民税の申告の際に社会保険料控除の対象となります。忘れずに納付額を記入してください。

なお、国民年金保険料は、日本

います。

☎市内在住の方

■会費等▷Aコース=年額1,000円、最高300万円の見舞金

▷Bコース=年額500円、最高150万円の見舞金

☎市内の小・中学生、消防団員の方は、市費負担でBコースに加入しています(自己負担によってAコースへの移行も可能)

☎2月1日から東京市町村総合事務組合ホームページ、または3日から市内銀行等窓口(郵便局、三井住友信託銀行は除く)で

☎交通対策課交通対策係(☎042-387-9850)

### 夜間納税窓口を開設

夜間も納税に関するご相談を受け付けています。

☎2月3日(月)~5日(水)いずれも午後8時まで

☎納税課(市役所第二庁舎3階)

※東側職員通用口から入り、エレベーターをご利用ください

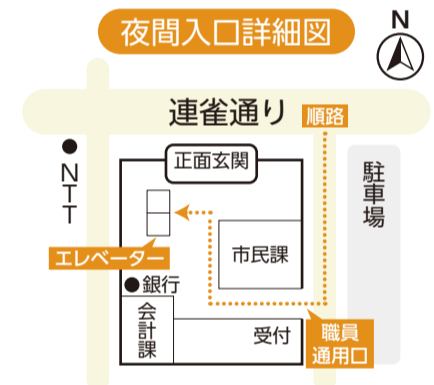

☎納税課納税係(☎042-387-9823)

### ご利用ください 2月の休日窓口



2月 ○は休日窓口開設日

日	月	火	水	木	金	土
						1
②	3	4	5	6	7	8
⑨	10	11	12	13	14	15
⑬	17	18	19	20	21	⑳
23	24	25	26	27	28	

新庁舎の情報はこちらから確認できます



各種審議会等の開催日程

名称	とき	ところ	内容	問合せ
在宅医療・介護連携推進会議	2月6日(木) 19:00~	市役所第二庁舎 8階801会議室	医療と介護の連携について ほか	介護福祉課包括支援係 (☎042-387-9845)
教育委員会	2月12日(水) 13:30~	市役所第二庁舎 8階801会議室	教育行政について	庶務課庶務係 (☎042-387-9872)
精神保健福祉連絡協議会	2月12日(水) 14:00~	市役所西庁舎 2階第五会議室	精神障害にも対応した地域包括ケアシステムの構築について ほか	自立生活支援課相談支援係 (☎042-387-9841)
介護保険運営協議会	2月13日(木) 10:00~	市役所西庁舎 2階第五会議室	地域密着型サービスの運営に関する専門委員会	介護福祉課介護保険係 (☎042-387-9822)
地域自立支援協議会	2月13日(木) 17:00~	前原暫定集会施設 1階A会議室 など	障がい者の施策について	自立生活支援課障害福祉係 (☎042-387-9848)
部活動地域連携検討委員会	2月13日(木) 18:30~	市民会館・萌え木ホール (商工会館3階)	学校部活動の地域連携について	生涯学習課スポーツ振興係 (☎042-386-2462)
地域公共交通活性化協議会	2月19日(水) 14:00~	市民会館・萌え木ホール (商工会館3階) A会議室	地域公共交通計画について ほか	交通対策課交通対策係 (☎042-387-9850)
認知症施策事業推進委員会	2月19日(水) 19:00~	市役所第二庁舎 8階801会議室	認知症施策の検討 ほか	介護福祉課包括支援係 (☎042-387-9845)

※傍聴については事前にお問い合わせください

任期付職員・会計年度任用職員募集

■採用予定日 4月1日(火) 8504住所不要・市役所本庁舎1階☎042-387-9808) ②庶務課庶務係 (〒184-8504住所不要・市役所第二庁舎7階☎042-387-9872)

■要項配布場所等職員課、市ホームページ

他資格要件等詳細は、要項・市ホームページをご覧ください

甲2月6日(必着)までに、郵送または直接、①は職員課②は庶務課へ

問①職員課人事研修係 (〒184-



区分	業務名
任期付	保育士、保育士(育児休業代替)、学童保育指導員(育児休業代替)
① 会計年度任用	美術館学芸員、生活保護受給者診療報酬等調査業務、生活保護受給者退院促進業務、地域包括支援センター支援業務(社会福祉士等)、保育園給食調理業務、保育士業務(短時間)、特別支援保育業務、保育園看護業務(週3日)A、保育園看護業務(週3日)B、保育園看護業務(週2日)B、保育園看護業務(週2日)C、学童保育指導員業務、母子保健業務B
② 会計年度任用	教育相談員、もくせい教室業務、もくせい教室支援業務

みんなの  
タウンミーティング



今年は戦後80年、3月10日には小金井平和の日制定10年となることから、今回は「平和」をテーマに開催します。

皆さんにとっての平和について、体験談や日ごろ思っていることを市長と一緒に語りませんか。

時 2月22日(土)午前10時30分~正午

所 市民会館・萌え木ホール(商工会館3階)

定20人(申込順)

他市内在住・在勤・在学の方

他▷保育有り(1歳以上。3人。申込順)▷手話通訳有り

甲2月3日~19日に、市申込フォーム、電話または直接、広報秘書課広聴係(市役所第二庁舎1階☎042-387-9818)へ



写真ニュース

薬物乱用防止ポスター・標語入賞者の表彰式を実施しました



市内の中学生から応募があった薬物乱用防止ポスター74点・標語948点のうち、小金井地区推進協議会にて選出した入賞者を令和6年12月20日に表彰し、記念品を贈呈しました。



二十歳を祝う会が開催されました



1月13日に小金井 宮地楽器ホールで、実行委員会の企画運営により、二十歳を祝う会が開催されました。

今年の対象者は1,246人で、当日は657の方が参加しました。



日本語スピーチコンテストが開催されました



令和6年12月15日に、日本語スピーチコンテストが開催されました。8人の市内在住の外国籍の方が参加し、さまざまなテーマでスピーチされました。なお、右記二次元コードから当日のようすをご覧ください



市公式 YouTube



# 市の人口と世帯数

**住民基本台帳に基づく人口**……………12万5,174人  
 (外国人住民人口 3,639人を含む)  
**住民基本台帳に基づく世帯数**……………6万3,469世帯  
 (外国人住民世帯数 2,116世帯を含む)

令和7年1月1日現在の住民基本台帳に基づく人口と世帯数がまとまりましたので、お知らせします。

なお、人口統計資料は情報公開コーナー（市役所第二庁舎6階）でご覧いただけます。

☎市民課市民係（☎042-387-9830）

## 住民基本台帳の人口・世帯数（表1）

人口は12万5,174人（男性＝6万1,595人、女性＝6万3,579人）で、昨年の同期に比べて560人増加し、世帯数は6万3,469世帯で、621世帯増加しています。

## 町別の人口・世帯数（表1）

町別の人口と世帯数はともに本町が最も多く、全人口の17.3%、全世帯の18.8%を占めています。次いで東町、緑町の順となっています。

## 年齢別の人口構成（図2・3）

50歳代が全人口の14.87%を占めて最も多く、次いで40歳代が全人口の14.55%を占めています。

年齢構成の推移は、0～14歳の年少人口が12.5%（昨年12.6%）、65歳以上の高齢人口が21.7%（昨年21.6%）となっています。

## 外国人住民の人口・世帯数

外国人住民人口は、3,639人（男性＝1,822人、女性＝1,817人）で昨年同期と比べて427人増加し、世帯数は2,116世帯で310世帯増加しています。

国籍別人口では、中国・台湾が1,382人で全外国人住民人口37.8%を占めて最も多く、次いでネパールが521人で14.3%となっています。

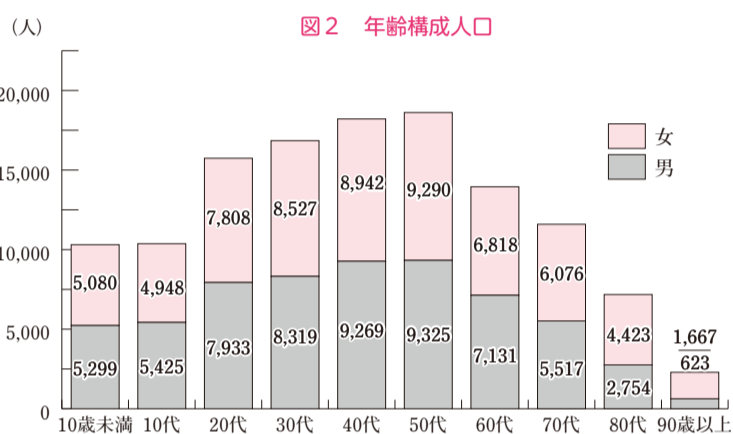
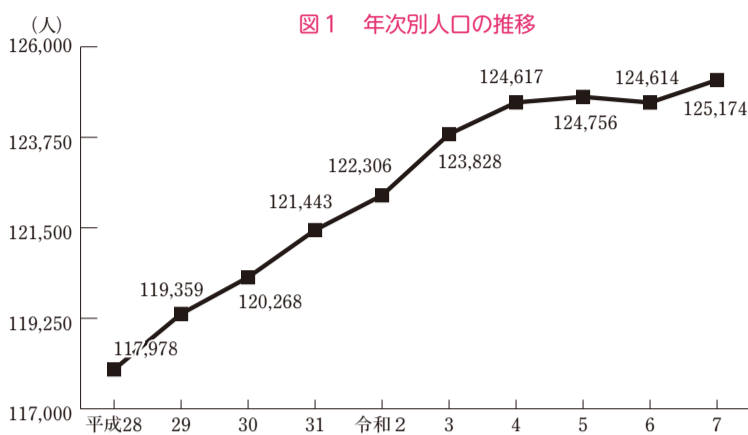

(単位：人)

地域(町名)	人口			世帯数
	総数	男	女	
総数	125,174 (560)	61,595 (304)	63,579 (256)	63,469 (621)
東町	17,306 (62)	8,502 (50)	8,804 (12)	9,182 (98)
梶野町	10,828 (77)	5,422 (48)	5,406 (29)	5,492 (73)
関野町	1,241 (0)	627 (1)	614 (△1)	631 (13)
緑町	16,955 (162)	8,351 (57)	8,604 (105)	8,373 (95)
中町	12,344 (△17)	6,132 (9)	6,212 (△26)	6,298 (24)
前原町	14,914 (142)	7,464 (69)	7,450 (73)	7,286 (128)
本町	21,664 (64)	10,279 (20)	11,385 (44)	11,944 (123)
桜町	4,412 (23)	2,111 (11)	2,301 (12)	2,209 (19)
貫井北町	12,439 (62)	6,266 (68)	6,173 (△6)	5,952 (29)
貫井南町	13,071 (△15)	6,441 (△29)	6,630 (14)	6,102 (19)

( ) は前年同期比

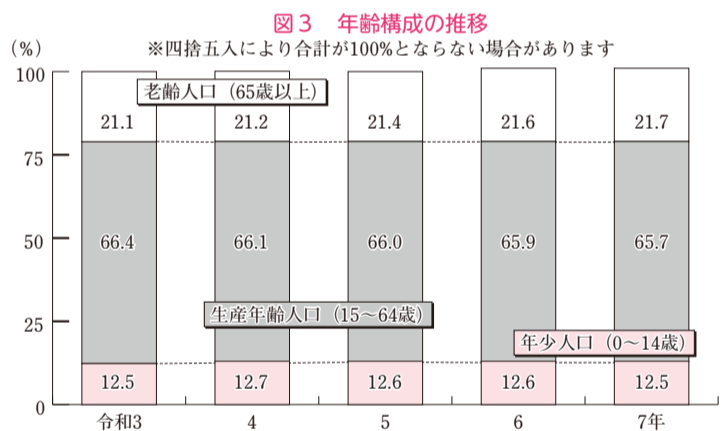

## 物価高騰対策 給付金

令和6年度住民税非課税世帯等に対して物価高騰対策給付金を、また支給対象世帯のうち、子育て世帯に対して加算金を支給します。

☎市物価高騰対策給付金コールセンター（☎042-316-1655＝2月3日から開設。土曜・日曜・祝日を除く午前9時～午後5時）



### 物価高騰対策給付金

☎令和6年12月13日現在、小金井市に住民登録があり、令和6年度住民税の課税状況が次のいずれかに該当する世帯（令和6年度住民税課税者に扶養された方などのみで構成される世帯を除く）

- ①世帯全員の令和6年度住民税均等割が非課税の世帯
- ②世帯全員が令和6年度住民税均等割のみ課税（定額減税前所得割非課税）の世帯
- ③申請時点で小金井市に住民登録があり、令和6年1月～12月までの収入が減少し、住民税均等割のみ課税の世帯相当の収入となった家計急変世帯

■給付額 1世帯30,000円

■申請期限 5月30日

■申請方法①②対象と思われる世帯に2月14日より順次、支給のお知らせまたは確認書等を発送予定です。支給のお知らせが届いた方は、原則手続きは不要です

③申請書（市ホームページからダウンロード）に、該当する月の給与明細等を添えて、提出してください

②のうち令和6年6月4日以降に小金井市に転入された方は、申請書（市ホームページからダウンロード）に、必要書類を添えて、提出してください。なお、世帯内に住民税未申告の方（被扶養者は除く）がいる場合、世帯の課税状況が確認できず、給付金を支給することができないため、令和6年度住民税の申告を行った後で、申請書等を提出してください

### 物価高騰対策給付金子ども加算

☎令和6年12月13日現在、小金井市に住民登録があり、令和6年度総合経済対策に基づく住民税非課税世帯等に対する小金井市給付金の支給対象世帯のうち、18歳以下の子ども（平成18年4月2日生まれ以降の児童）を扶養する世帯

■給付額 18歳以下の子ども 1人当たり20,000円

■申請期限 5月30日

■申請方法対象と思われる世帯に2月14日より順次、支給のお知らせまたは確認書等を発送予定です。支給のお知らせが届いた方は、原則手続きは不要です

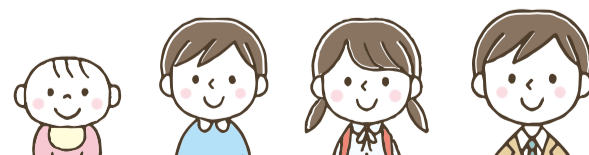

# 人事行政の運営等の状況をお知らせします

地方公務員法の規定により、地方公共団体における人事行政の公正性・透明性を高めるため、人事行政の運営等の状況を公表することが義務付けられています。

市では、人事行政の運営等の状況の公表に関する条例に基づき、市職員の給与・定員管理等のほか、職員の採用、退職の状況や勤務条件などを公表しています。

なお、この内容は市ホームページでもご覧いただけます。

☎職員課人事研修係(☎042-387-9808)、給与に関することについて=職員課給与厚生係(☎042-387-9809)、定員管理計画について=企画政策課企画政策係(☎042-387-9826)

## 1 職員の任免および職員数に関する状況

### (1)採用者数および退職者数の状況(令和5年度) (人)

職種	採用者数			退職者数							合計
	一般職	任期付	合計	定年退職	普通退職	分限免職	懲戒免職	失職	死亡退職	任期満了	
事務職	16	0	16	0	14	0	0	0	2	0	16
技術職	7	1	8	0	17	0	0	0	0	1	18
技能職	0	0	0	0	1	0	0	0	0	0	1
合計	23	1	24	0	32	0	0	0	2	1	35

※分限免職=公務能率を維持する目的で職をやめさせたものです  
 ※懲戒免職=職員の非違行為に対して懲戒処分として職をやめさせたものです  
 ※失職=地方公務員法第16条(欠格条項)に該当した場合、職員でなくなることで  
 ※任期満了=任期付職員がその任期を終えることで

### (2)職員数の状況

#### ①職員数の状況(各年4月1日現在) (人)

区分	理事者	内訳			正職員	内訳				
		市長	副市長	教育長		部長職	課長職	係長職	主任職	主事職
令和5年度	3	1	1	1	645	11	56	135	162	281
令和6年度	3	1	1	1	647	11	54	138	157	287

区分	再任用職員	会計年度任用職員		派遣職員	計
		月額制	時間額制		
令和5年度	20	343	278	9	1,298
令和6年度	11	336	283	9	1,289

#### ②部門別職員数の状況と主な増減理由(各年4月1日現在)

区分	職員数		対前年増減数	主な増減理由		
	令和5年度	令和6年度				
普通会計部門	一般行政部門	議 会	9	9	0	—
		総務・企画	137	135	△2	組織の改変等による減
		税 務	43	46	3	重点配置等による増
		民 生	216	228	12	組織の改変等による増
		衛 生	50	41	△9	組織の改変等による減
		農 林 水 産	2	2	0	—
		商 工	5	5	0	—
		土 木	51	51	0	—
		小 計	513	517	4	—
	教 育	90	82	△8	業務の委託化等による減	
小 計	603	599	△4	—		
公営企業等	下 水 道	10	11	1	短時間再任用職員の正規職員への置き換えによる増	
	そ の 他	45	45	0	—	
	小 計	55	56	1	—	
合 計	658(790人)	655(790人)	△3	<参考>人口1万人当たりの職員数52.54人		

※職員数にはフルタイム勤務の再任用職員を含みます  
 ※( )内は条約定数の合計です

#### ③年齢別職員構成の状況(令和6年4月1日現在)

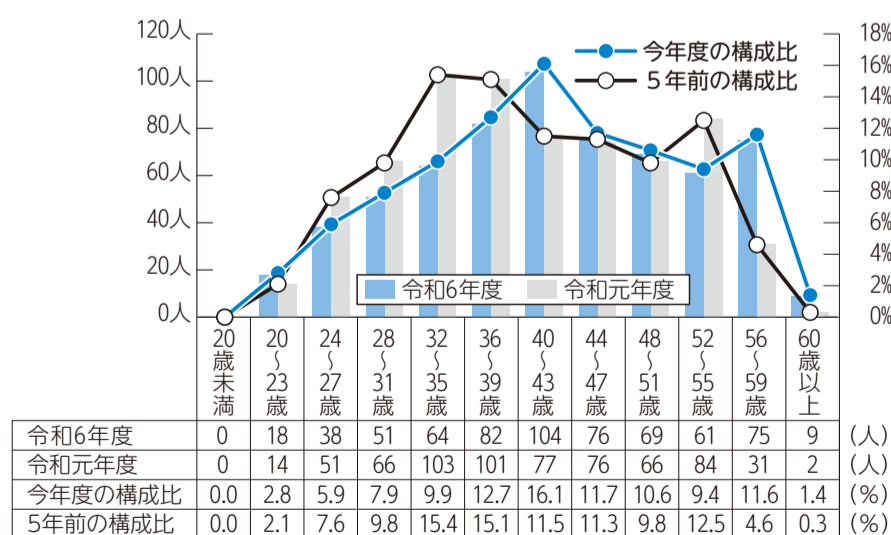

#### (3)定員管理計画(令和5年6月6日策定)における定員数

令和6年度	令和7年度
664人	663人

※定員数には一般任期付職員およびフルタイム勤務の再任用職員を含みます。また、育児休業代替任期付職員を除きます

## 2 職員の人事評価の状況

「職員の能力開発、人材育成」、「客観的かつ公平で信頼性の高い人事管理の実施」、「組織力の向上」を目的とし、職員の人事評価を行っています。

区分	内容
評価期間	毎年4月1日から翌年3月31日まで
評価基準日	毎年1月1日
評価の構成	第1次評価、第2次評価、第3次評価(部長職者は第2次評価まで)
評価の方法	実績(目標管理)および能力について、5段階による絶対評価を行う

## 3 職員の給与の状況

### (1)総括

#### ①人件費の状況(令和5年度普通会計決算・速報値)

住民基本台帳人口	歳出額A	実質収支	人件費B	人件費比率(B/A)	令和4年度人件費比率
124,614人	51,083,149千円	1,966,040千円	6,633,144千円	13.0%	13.1%

※住民基本台帳人口は、令和6年1月1日現在の人数です

#### ②職員給与費の状況(令和5年度普通会計決算・速報値)

職員数A	給与費				1人当たり給与費B/A
	給 料	職員手当	期末・勤勉手当	合計B	
599人	2,083,025千円	738,889千円	1,006,152千円	3,828,066千円	6,391千円

※職員数は、令和5年4月1日現在の人数です。また、職員手当には退職手当を含みません  
 ※給与費については、任期付短時間勤務職員(再任用職員(短時間勤務))の給与費が含まれ、職員数には当該職員を含んでいません

#### ③ラスパイレス指数の状況(各年4月1日現在)

	小金井市	全国市平均	類似団体平均
令和2年	99.3	98.9	99.4
令和3年	99.3	98.8	99.2
令和4年	98.3	98.7	98.9
令和5年	96.8	98.6	98.6

※ラスパイレス指数とは、全地方公共団体の一般行政職の給料月額を同一の基準で比較するため、国の職員数(構成)を用いて、学歴や経験年数の差による影響を補正し、国の行政職俸給表(一)適用職員の俸給月額を100として計算した指数です  
 ※類似団体平均とは、人口規模、産業構造が類似している団体のラスパイレス指数を単純平均したものです

### (2)職員の平均給与月額、初任給等の状況

#### ①職員の平均年齢、平均給料月額および平均給与月額の状況(令和6年4月1日現在)

区分	平均年齢	平均給料月額	平均給与月額	平均給与月額(国比較ベース)
小金井市	43.0歳	327,200円	462,776円	400,030円
東京都	42.5歳	318,089円	458,519円	400,162円

#### 技能労務職

区分	公務員			
	平均年齢	平均給料月額	平均給与月額	平均給与月額(国比較ベース)
小金井市	53.9歳	317,500円	383,833円	370,667円
東京都	50.5歳	286,976円	388,004円	353,700円

※平均給料月額=令和6年4月1日現在における各職種ごとの職員の基本給の平均額です  
 ※平均給与月額=給料月額と毎月支払われる扶養手当、地域手当、住居手当、時間外勤務手当などのすべての諸手当の額を合計したものであり、地方公務員給与実態調査において明らかにされているものです  
 ※平均給与月額(国比較ベース)=比較のため国家公務員と同じベース(時間外勤務手当等を除いたもの)で再計算したものです

#### ②職員の初任給の状況(令和6年4月1日現在)

区分	学歴	小金井市	東京都
一般行政職	大学卒	196,200円	196,200円
	高校卒	160,100円	160,100円
技能労務職	高校卒	157,500円	157,500円

※この初任給のほか、扶養手当、地域手当、住居手当、通勤手当などが支給されます

#### ③職員の経験年数別・学歴別平均給料月額の状況(令和6年4月1日現在)

区分	経験年数10年	経験年数20年	経験年数25年	経験年数30年
一般行政職	大学卒	267,840円	351,033円	401,212円
	高校卒	—	—	—
技能労務職	高校卒	—	—	—

※記載のない箇所は、当該職員がいない、もしくは3人以下となります

### (3)職員の手当の状況

#### ①期末手当・勤勉手当(令和5年度)

		小金井市	東京都
1人当たり平均支給額		1,708千円	1,907千円
支給割合	期末手当	2.40月分(1.35月分)	2.40月分(1.35月分)
	勤勉手当	2.25月分(1.10月分)	2.25月分(1.10月分)
加算措置の状況		職制上の段階、職務の等級による加算措置あり	
		職務段階別加算3~20%	△職務段階別加算3~20% △管理職加算15~25%

※( )内は、再任用職員に係る支給割合です  
 ※勤務成績の評定の結果を勤勉手当に反映させています

②退職手当(令和6年4月1日現在)

区分	小金井市		東京都	
	自己都合	勲奨・定年	自己都合	勲奨・定年
勤続20年	23.0月分	23.0月分	23.0月分	23.0月分
勤続25年	30.5月分	30.5月分	30.5月分	30.5月分
勤続35年	43.0月分	43.0月分	43.0月分	43.0月分
最高限度額	43.0月分	43.0月分	43.0月分	43.0月分
その他の加算措置	定年前早期退職特例措置(2~20%加算)		定年前早期退職特例措置(2~20%加算)	
1人当たり平均支給額	7,919千円	0千円	2,253千円	23,428千円

※退職手当の1人当たり平均支給額は、令和5年度に退職した職員に支給された平均額です

③地域手当(令和6年4月1日現在)

支給実績(令和5年度決算)	1人当たり平均支給年額(令和5年度決算)	支給対象地域	支給率	支給対象職員数	国の制度(支給率)
328,778千円	560,099円	小金井市	15%	587人	15%

④時間外勤務手当

	支給実績	1人当たり平均支給年額
令和4年度決算	247,340千円	496千円
令和5年度決算	252,485千円	508千円

⑤その他の手当(令和6年4月1日現在)

手当名	内容および支給単価	国の制度との異同	国の制度と異なる内容	支給実績(令和5年度決算)	職員1人当たり平均支給年額(令和5年度決算)
扶養手当	【内容】扶養親族を有する職員に支給 【支給額】(1)子9,000円(子が満16歳年度初めから満22歳年度末までの場合は13,000円) (2)子以外の扶養親族6,000円(課長級は3,000円)	異なる	支給対象者、支給単価【国】(1)子10,000円(子が満16歳年度初めから満22歳年度末までの場合は15,000円) (2)子以外の扶養親族6,500円(行(一)8級相当以上は3,500円)	45,087千円	194,341円
給料の特別調整額(管理職手当)	管理または監督の地位にある一定範囲の職員に対して76,000~103,000円	異なる	支給対象者、支給割合【国】46,300~146,400円	58,814千円	948,613円
住居手当	【内容】自ら居住するための住居を借り受け、月額15,000円以上の家賃を払っている世帯主等に支給 当該年度末年齢35歳未満の職員にのみ支給し、管理職には支給されない 【支給額】15,000円	異なる	支給対象者、支給対象区分、支給単価【国】借家・借間 支給限度額28,000円	9,307千円	155,117円
通勤手当	交通機関利用者 運賃相当額 交通用具使用者 通勤距離に応じて支給	異なる	交通用具使用者の支給額【国】2,000~31,600円	44,418千円	89,014円

(4)特別職の報酬等の状況(令和6年4月1日現在)

①給料・報酬

区分	給料月額等
給料	市長 965,000円
	副市長 825,000円
	教育長 765,000円
報酬	議長 575,000円
	副議長 520,000円
	議員 490,000円

③退職手当

区分	算定方式	1期の手当額	支給時期			
市長	給料月額×(在職年数×3.38)	13,046,800円	任期ごと			
				副市長	給料月額×(在職年数×2.90)	9,570,000円
				教育長	給料月額×(在職年数×2.42)	5,553,900円

②期末手当

市長、副市長、教育長	議長、副議長、議員
3.95月分(令和5年度支給割合)	3.95月分(令和5年度支給割合)

4 職員の勤務時間その他の勤務条件の状況

(1)職員の勤務時間、休憩時間の概要

(本庁舎、第二庁舎勤務職員の一般的な例)

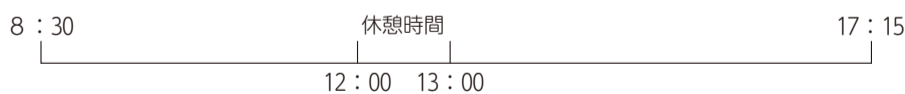

(2)休暇制度の概要

休暇制度の種類は、年次有給休暇、公民権の行使、育児時間、出産支援休暇、育児参加休暇、子どもの看護休暇、生理休暇、産前および産後の休養、病欠休暇、夏季休暇、ボランティア休暇、骨髄液提供等休暇、結婚休暇、忌引、介護休暇、短期の介護休暇があります。

(3)休暇の取得状況

年次有給休暇 平均取得日数	年次有給休暇 取得率
16.5日	44.8%

※令和5年4月~6年3月の期間を対象としています

5 職員の休業の状況

育児休業取得者数	部分休業取得者数
24人	14人

※令和5年度に新たに取得した職員数です

6 職員の分限処分および懲戒処分の状況

(1)分限処分の状況(令和5年度)

分限処分とは、地方公務員法第28条の規定により、公務能率を維持することを目的として、職員がその職責を十分に果たすことができない一定の事由のある場合に、職員の意に反して行う処分です。

処分者数(延べ人数)			
降任	免職	休職	合計
0人	0人	60人	60人

※同一職員の再処分の場合も含まれます

(2)懲戒処分の状況(令和5年度)

懲戒処分とは、地方公務員法第29条の規定により、公務における規律と秩序を維持することを目的として、職員に法令等の違反、職務上の義務の違反、全体の奉仕者たるにふさわしくない非行のあった場合などに行う処分です。

処分者数				
戒告	減給	停職	免職	合計
0人	0人	0人	0人	0人

7 職員のサービスの状況(令和5年度)

地方公務員法第30条では、サービスの根本基準として、「全て職員は、全体の奉仕者として公共の利益のために勤務し、且つ、職務の遂行に当たっては、全力を挙げてこれに専念しなければならない。」と規定しています。職員が守るべき義務は、次のとおりです。

区分	法令等および上司の職務上の命令に従う義務	信用失墜行為の禁止	秘密を守る義務	職務に専念する義務	政治的行為の制限	争議行為等の禁止	営利企業等の従事制限
違反者数	8人	0人	1人	0人	0人	0人	0人

8 職員の退職管理の状況

地方公務員法及び地方独立行政法人法の一部を改正する法律(平成26年法律第3号)により、地方公共団体においては職員の退職管理に関する事項を条例等で定め、適正な管理を行うこととされています。本市においては、職員の退職管理に関する条例および退職管理に関する規則を制定し、元職員による働きかけの規制等、適正な退職管理の取り組みを行っています。

9 職員研修の実施状況(令和5年度)

区分	研修内容等	受講者数(延べ人数)	
独自研修	職層別研修	新任職員研修、現任研修、主任職研修等	304人
	実務研修	文書実務研修、経理実務研修	89人
	その他	上級救命講習、メンタルヘルス研修、人権研修等	461人
派遣研修	東京都市町村職員研修所	職層別研修、法務研修、情報処理研修、実務研修等	294人
	その他	第3ブロック合同研修	10人

10 職員の福祉および利益保護の状況

(1)福利厚生事業について

①福利厚生事業の概要

区分	主な事業内容	
共済制度	東京都市町村職員共済組合 保険給付、年金、福祉事業等	
公務災害補償制度	地方公務員災害補償基金 公務災害、通勤災害等	
安全衛生管理	職員健康診断、職員健康相談	定期健康診断、産業医による健康相談等
	安全管理、職場衛生	職場巡視等
互助制度	小金井市職員互助会	カフェテリアプラン事業、各種福利厚生サービスの割引提供(外部委託)、慶弔金の給付等

②公務災害等の発生状況(令和5年度)

区分	発生件数
公務災害	8件
通勤災害	2件

③職員互助会の状況(令和5年度)

会費収入額	市交付金額	公費負担率
9,198,000円	6,438,600円	1:0.7

※金額は、交付決定時点のものです

(2)利益の保護の状況

①勤務条件に関する措置の要求の状況

職員は、給与、勤務時間その他の勤務条件に関し、公平委員会に対して、適当な措置が取られるべきことを要求をすることができます。令和5年度の措置要求件数、完結件数、継続件数、繰越件数はいずれも0件でした。

②不利益処分に関する不服申し立ての状況

職員は、懲戒その他その意に反する不利益な処分を受けた場合、公平委員会に対して不服申し立てをすることができます。令和5年度の申し立て件数、完結件数、継続件数、繰越件数はいずれも0件でした。

11 職員の競争試験および選考の状況

(1)採用試験実施状況(令和5年度)

区分	職種	応募者	受験者	合格者
上級職	一般事務	518	411	18
	土木技術	11	10	3
	建築技術	4	4	3
	保健師	8	6	2
中級職	一般事務(障がいのある方対象)	28	25	0
	保育士	26	24	11
	児童厚生員及び学童保育指導員	6	5	2
	栄養士	9	6	2

(2)昇任試験実施状況(令和5年度)

区分	受験申込者			申込率			合格者		
	男	女	合計	男	女	全体	男	女	合計
係長職・専任主査職	22	4	26	32.4%	8.3%	22.4%	8	3	11
主任職	31	24	55	58.5%	21.1%	32.9%	6	8	14
統括技能長職	0	0	0	0.0%	0.0%	0.0%	0	0	0
技能長職・専任技能主査職	1	0	1	12.5%	0.0%	8.3%	0	0	0
技能主任職	0	0	0	0.0%	0.0%	0.0%	0	0	0
合計	54	28	82	40.0%	16.4%	26.8%	14	11	25

# 福祉のひろば

## 災害ボランティアミーティング



「能登半島地震－被災地域と連携したコミュニティ支援」をテーマに講演会を開催します。

時 2月23日(祝)午前10時～正午

所 市民会館・萌え木ホール(商工会館3階)

講 間瀬達成さん(東京ボランティア・市民活動センター職員)

定 50人(申込順)

申 2月3日から、申込フォームで

固 小金井ボランティア・市民活動センター(☎042-387-0011)

## ひとり暮らし高齢者交流会 ポッチャを楽しもう

時 3月4日(火)、6日(木)午後2時～4時

所 小金井 宮地楽器ホール小ホール

固 70歳以上のひとり暮らしの方

※同一または隣接した敷地・建物内に配偶者または2親等以内の血族が居住している方を除く

定 各日40人(申込順)

¥500円

申 2月3日～14日に、電話で社会福祉協議会(☎042-387-0011)へ

## 心と体を元気にする 介護者カフェ&簡単体操でリフレッシュ!



ラテアートコーヒーを飲みながら、心と体をリフレッシュしませんか。

時 3月1日(土)午前10時～11時30分

所 小金井あみず苑(前原町5-3-24)

講 森田垂希恵さん(困りごとコンシェルジュ)

固 市内在住・在勤で、介護をしているまたは考えている方

定 15人(多数抽選)

申 2月20日までに、市申込フォームまたは電話で小金井あみず苑(☎042-388-7511)へ

## 意外と知らない介護の基本 動作・移動介助のコツ

リハビリテーション専門職が、ベッド上での動作のコツ等を実践も交えて、分かりやすくお伝えします。

時 3月7日(金)午前10時～11時30分

所 社会医学技術学院

固 市内在住・在勤・在学の方

定 25人(申込順)

申 2月3日から、電話で介護福祉課包括支援係(☎042-387-9845)へ

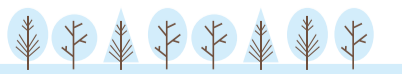

## まなぶ・語る・つなげる 家族の会

「食欲がおちてきた高齢者の効率的な栄養補給」をテーマに学びます。

時 2月15日(土)午後1時～3時

所 特別養護老人ホームつきみの園(中町2-15-25)

講 長澤茉莉さん(管理栄養士)

固 高齢者を介護している家族

定 15人(申込順)

他 介護が必要な方がいて、参加が難しい方は事前にご相談ください

申 2月1日から、電話で小金井ひがし地域包括支援センター(☎042-386-6514)へ

## 認知症家族の集い

専門の先生による講義と認知症の方を介護している家族同士で悩みや不安を語り合います。

時 3月1日(土)午後1時～3時

所 上之原会館

講 五島シズさん(認知症ケアアドバイザー)

固 認知症の方を介護している家族

定 10人(申込順)

申 2月10日から、電話で緑寿園ケアセンター(☎042-462-1206)へ

## 認知症サポーター養成講座



テキストが新しくなりました。再受講も可能です。

時 2月14日(金)午後2時～3時30分

所 市役所第二庁舎8階801会議室

固 市内在住・在勤・在学の方

定 20人(申込順)

申 2月3日から、市申込フォームまたは電話で小金井みなみ地域包括支援センター(☎042-388-8400)へ

## 成年後見制度等 市民啓発講演会

「老いじたくを考える－相続・遺言・成年後見制度」をテーマに講演会を開催します。

時 2月27日(木)午前10時から

所 社会福祉協議会

講 久保晶子さん(行政書士)

定 40人(申込順)

申 2月3日から、電話で権利擁護センター(☎042-386-0121)へ

## 相続・遺言・成年後見制度 相談会

司法書士が相談に応じます。

時 2月27日(木)午後1時30分～3時40分

## 社会福祉協議会

定 12人(申込順)

申 2月3日から、電話で権利擁護センター(☎042-386-0121)へ

## いのちを支える 自殺対策推進講座

時 3月1日(土)午後2時～4時

所 公民館貫井北分館

講 有田モト子さん(臨床心理士)

定 30人(申込順)

申 2月1日から、電話、Eメールまたは直接、氏名・電話番号を図書館貫井北分室(☎042-385-3561) nuk uikita-lib@kcd.biglobe.ne.jp)へ

## シルバー人材センター マンツーマン無料Zoom教室 初級コース

パソコンやスマートフォンで複数人と交流できるZoomの使い方を習得する講座です。

時 2月6日(木)午前10時～正午＝東町会議室(東町4-38-26トーケンプラザ2階)、11日(祝)午前10時～正午＝本町作業所(本町6-5-16)

※全2回。2回目の開催日は別途案内

## シルバー人材センター 学習教室・子ども英語教室



学習教室は国語・算数・英語・数学の教室があります。子ども英語教室はゲームや歌を通して楽しみながら学びます。各教室の詳細は同センターホームページをご覧ください。

申 2月3日から、電話でシルバー人材センター(☎0422-27-7117)へ

## 赤ちゃんのための おはなし会

時 2月14日(金)午前11時～11時30分

所 公民館東分館

固 市内在住・在勤・在学の0～2歳児と保護者

定 10組(申込順)

申 2月1日から、電話または直接、図書館東分室(☎042-383-4550)へ

## 母子保健ガイド

### 離乳食教室

時 2月14日(金)午前11時～11時30分

固 2回食への進め方＝3月11日(火)午後2時30分～3時45分、おおむね6～7か月児の保護者

3回食への進め方＝3月7日(金)午後1時30分～2時45分、おおむね8～11か月児の保護者

市内在住で、メールを使用できる65歳以上の方

定 各日6人※最少開催人数は2人

申 2月4日までに、電話またはEメールで希望教室名・住所・氏名・年齢・電話番号をシルバー人材センター(☎0422-27-7117) silver@koga nei-sc.or.jp)へ

## 子育て支援募金運動にご協力を

市民の皆さんから寄せられた寄付金は、子育て・子育て支援事業に活用させていただきます。

ご協力をお願いします。

期間 2月3日(月)～28日(金)

固 社会福祉協議会(☎042-387-0011)

## 善意の輪

市取扱分

◎12月分

【特定寄附】

◆乳幼児のために

▷ベビーベッド＝東小金井小児神経・脳神経内科クリニック



# 子ども・子育て

▷完了食への進め方＝3月14日(金)午前9時40分～10時25分・10時40分～11時25分、おおむね1歳～1歳3か月児の保護者

固 歯科衛生士・管理栄養士による講義など

定 各回12人(申込順)

## むし歯予防教室

時 3月6日、13日、27日いずれも木曜日午前9時から、9時30分から

固 歯磨き、栄養相談など※希望者は歯科健診を受診可

固 令和4年8月～6年2月生まれの子ども

定 各回6人(申込順)

他 転入等で対象年齢を過ぎている場合はご相談ください

## 両親学級

時 3月8日(土)午前9時30分～正午、10日(月)午前10時～午後0時30分

固 妊娠・出産・育児の話、沐浴実習

固 おおむね16～27週の妊婦・パートナーの方(妊娠週数は目安。初産婦のみ)

定 各日44人(申込順)

—◇共通◇—

所 保健センター

申 2月3日から、電話でこども家庭センター母子保健係(☎042-321-6296)へ



# 健康ガイド

健康課(保健センター)  
☎042-321-1240  
〒184-0015 貫井北町5-18-18

## 親子健康教室

健康・栄養・歯について学びます。親子で楽しく運動し、昼食を作って食べます。  
**時** 3月15日(土)午前9時30分～午後1時30分  
**所** 保健センター  
**対** 市内在住の小学生と父親  
**定** 10組(申込順)  
**申** 2月3日から、電話で健康課へ

## 大気汚染医療費助成制度 医療券の申請を忘れずに

医療券の有効期間満了後も引き続き助成を受けるためには、更新手続きが必要です。有効期間満了の1か月前に健康課で手続きをしてください。  
 なお、桃色の医療券をお持ちの方は、有効期間満了までに更新手続き

を行わない場合、資格喪失となり、再度認定を受けられなくなります。ご注意ください。

### 健康課

## 成人男性の風しん定期予防接種・抗体検査

風しんの追加的対策の対象者は、全国の指定医療機関等は2月28日まで、市内実施医療機関は3月31日までに限り、公費で受けられます。

送付したクーポン券を実施医療機関へお持ちください。一部医療機関で事前予約が必要な場合があります。

なお、紛失等によりクーポン券の再発行を希望する方は、健康課へお問い合わせください。

**対** 昭和37年4月2日～昭和54年4月1日に生まれた男性

### 健康課

## 未就学児親子歯科教室

**時** 3月5日(水)午後3時から、3時30分から  
**所** 保健センター

**対** 歯科健診(幼児のみ)、歯磨き練習、食育エプロンシアターなど  
**対** 平成30年4月2日～令和3年4月1日生まれの幼児と保護者  
**定** 各回5組(申込順)  
**申** 2月3日から、電話で健康課へ

## 健康メモ

### ヒートショックって?

この時期になると毎年ニュースなどで耳にする言葉です。

ヒートショックとは医学用語ではなく、急激な温度変化により急激に血圧が上下することで、心筋梗塞や不整脈、脳出血・脳梗塞といった血管の病気を引き起こすことを表します。気温の低下する11月～3月にかけて入浴中の死亡事故が多いことが知られています。

それではどのようなときに発生するのでしょうか。身体全体が露出するときに多いので、入浴時に多く発生します。暖房をしていない脱衣室や浴室では気温が低く、寒い脱衣室で服を脱ぐと急激に体温が下がり血圧が上昇します。逆

に入浴すると体温が上がり血圧が低下して、そのことにより心臓や血管に大きな負担がかかるのです。特に10℃以上の温度差がある場所は危険とされ、65歳以上の高齢者、高血圧症や糖尿病などの動脈硬化のリスクがある方などは注意が必要です。

どのようなことに気を付ければよいのでしょうか。食事直後や飲酒後の入浴を控える、脱衣場や浴室を温める、お風呂の温度を低めに設定し長湯をしない、入浴後も暖かくして着衣する、入浴前後に水分補給をするなどがあります。

最後に、ヒートショックは年齢に関係なく誰にでも起こりますので、若いから、元気だからと過信することなく、自分にも起きるかもしれないと意識するようにしてみましょう。

小金井市医師会

荒田 宙

	休日診療 受付時間 午前9時～正午、午後1時～5時 ※診療科目にかかわらず、必ず電話で確認のうえ、受診してください		休日準夜診療 受付時間 午後5時30分～9時	休日歯科診療 受付時間 午前9時～正午、午後1時～5時 ※応急処置に限ります	休日薬局 受付時間 午前9時～正午、午後1時～5時	休日準夜薬局 受付時間 午後5時30分～9時
2月2日(日)	桜町病院 桜町1-2-20 ☎042-383-4111	うちやまクリニック 東町4-43-15MKジェムズマンション1F ☎042-382-1715	丸茂医院 本町2-12-1 ☎042-383-2232	大沢歯科医院 貫井北町3-38-18 ☎042-385-1771	イサク薬局 桜町1-8-4 ☎042-380-5560	ひばり薬局(小金井店) 本町2-11-10 シェリール1F ☎042-316-5579
2月9日(日)	武蔵小金井駅前こどもクリニック 本町1-18-3ユニール武蔵小金井スイート203C ☎042-387-5533	アクウェルモールさくら眼科 本町6-14-28武蔵小金井アクウェルモール2F ☎042-383-5558	前原診療所 前原町3-17-1 ☎042-381-1702	サクラ歯科医院 本町1-8-5 サクラビルNo.1-1F.2F ☎042-384-0012	薬局日本メディカル 本町1-18-3 ☎042-316-5407	まえはら調剤薬局 前原町3-2-25 ☎042-401-7887
2月11日(火・祝)	やすたけ内科クリニック 梶野町5-36-101東小金井フラワーメディカルモール ☎042-388-8880	小金井 竹田内科・小児科・在宅クリニック 貫井南町5-20-17 ☎042-381-6627	大見医院 梶野町5-5-6 ☎042-385-2272	歯科田中クリニック 貫井北町3-26-12 ☎042-381-1182	フラワー薬局 東小金井駅前店 梶野町5-36-102 ☎042-316-3347	にじいろ薬局 梶野町5-9-9クレーン1F ☎042-316-3795
	あらたこどもクリニック 本町3-9-8第2砂川ビル1階 ☎042-380-0033	石川クリニック 中町2-1-35マ・メゾン21・1F ☎042-386-3386			みなみ調剤薬局 貫井南町5-20-15 ☎042-381-7405	
	東小金井さくらクリニック 東町4-37-26 ☎042-382-3888	こがねい耳鼻咽喉科クリニック 本町1-18-3ユニール武蔵小金井スイート3階301号室 ☎042-387-8176			グリーンベル薬局 本町5-11-7 ☎042-386-8522	
					まちは薬局 本町4-14-21-101 ☎042-387-2151	
					薬樹薬局 東小金井 東町5-27-12 ☎042-386-5580	
					薬局日本メディカル 本町1-18-3 ☎042-316-5407	

<b>東京都・子供の健康相談室</b> 受付時間▷平日=午後6時～翌朝8時 ▷休日(土曜・日曜・祝日)=午前8時～翌朝8時 プッシュ回線の固定電話☎#8000 携帯電話☎03-5285-8898	<b>24時間テレホンサービス</b> ▷東京消防庁救急相談センター プッシュ回線の固定電話☎#7119 携帯電話☎042-521-2323	▷東京都保健医療情報センター ・医療機関案内ひまわり ☎03-5272-0303 聴覚障害者向け専用 FAX03-5285-8080	<b>小児救急(365日24時間)</b> ▷武蔵野赤十字病院 武蔵野市境南町1-26-1 ☎0422-32-3111
---	---	--	--

..... 広告掲載等のお問い合わせは、フレックス株式会社(広告代理店) ☎ t.nakano@flex-ad.co.jpへ .....

<p><b>広</b> <b>告</b> <b>枠</b></p>	<p><b>2/8(土) 10:00~12:00 [小金井市講座]</b></p> <p>今、しておきたい <b>都内所有不動産 相続準備</b></p> <p>受講申込・お問合せは下記お電話より  <b>042-384-7555</b></p> <p>主宰: 株式会社黒柳建設 小金井市貫井北町1-7-26</p>	<p>遺品整理・ゴミ屋敷・売却前・各種買取 etc</p> <p><b>お片付け</b></p> <p>お片付けライトに全部お任せ下さい! ご相談・お見積り <b>完全無料!</b></p> <p><b>通話無料 0120-684-215</b></p> <p>お片付けライト 〒186-0005 東京都国立市西2-24-30 ☎042-806-9065  <small>【遺品整理士】遺品整理士認定協会 第1824195号 【遺品査定士】遺品査定士認定協会 第AM02232号                  【古物商許可】公安委員会許可 第308872416684号 合同会社レイ</small></p>	<p><b>下肢静脈瘤は早期の発見が大切です</b></p> <p>足にこのような症状はありませんか?                  ☐ 足のかゆみがおさまらない ☐ 足が重い・だるい ☐ 足の血管の痛み</p> <p>上記の症状がある方は下肢の血管状態の悪化、もしくは下肢静脈瘤の可能性があるので、<b>静脈瘤検査</b>を受けられることをおすすめします。</p> <p><b>無料 静脈瘤検査</b> 無料血管検査は保険外検査です <b>2月 25日(火)</b></p> <p>検査項目 ●超音波エコーによる足の血管チェック ※無料静脈瘤検査は予約制となります。</p> <p><b>立川静脈瘤クリニック ☎042-595-9550</b>                  〒190-0023 東京都立川市柴崎町2-1-4五光トミオ第二ビル2階</p>
---	--	---	--

# 情報 ア・ラ・カルト

このコーナーでは、市民グループなどの催し物等を紹介しします。事業の実施内容に市および教育委員会は携わっていませんので、掲載内容の詳細は、主催者にお問い合わせください。費用の掲載のないものは、原則無料です。掲載内容についての責任は主催者側に負っていただきます。

## 後援事業

### 催し・講座

- 佐賀の物産とチャリティー全国大陶器市in小金井 時2月8日(土)~16日(日)午前10時~午後5時(16日は2時まで) 所江戸東京たてもの園前広場(都立小金井公園内) 内全国有名産地の焼き物が勢ぞろいします 同佐賀県物産市推進委員会・みくりや(☎080-8549-6805)
- 司法書士による無料相談会 時2月8日(土)午後1時30分~4時30分 所小金井 宮地楽器ホール 内空き家問題、成年後見制度など 申当日直接会場へ 同西国分寺駅前司法書士事務所(☎042-301-5008)
- 小金井社会福祉士会定例会ー「災害に備えて安全対策を」私たちの防災対策 自助・共助・公助 時2月13日(木)午後6時30分~8時 所公民館貫井北分館 同旦野未来さん(市職員)ほか 申当日直接会場へ 同同会・高橋(☎080-3699-5333)
- 小金井モーニングコンサート 金管アンサンブルの響き 時2月14日(金)午前10時から、11時から(各回30

- 分) 所小金井 宮地楽器ホール小ホール ¥500円(未就学児無料) 申電話またはEメールで、アンサンブル小金井・間遠(☎070-8551-8416 同ensemble.k.music@gmail.com)へ
- 住まいの終活 家族で考える相続セミナー&無料相談会 時2月15日(土)午後1時30分~4時 所東小金井駅開設記念会館・マロンホール 同セミナー=40人(当日先着順)、相談会=15組 申相談会は電話で、東京都行政書士会(☎03-3477-2881)へ
- 聞いてきいての会朗読発表会 時2月15日(土)午後1時30分開演(1時開場) 所小金井 宮地楽器ホール小ホール 同150人(当日先着順) ¥無料 同満席の場合入場制限有り 同同会・佐治(☎042-381-8801)
- ピン・シャン・コロリ研究会講演会「健康長寿 元気で長生き!ピン・シャンはどこからくるのか」 時2月15日(土)午後2時から 所市民会館・萌え木ホール(商工会館3階) 同佐藤信人さん(社会福祉学博士) ¥500円(会員無料) 申電話で同会・宇佐見(☎090-4178-3876)へ

- はけの森調査会ー冬の虫 時所2月16日(日)午前10時都立野川公園北門(二枚橋)集合~正午同公園内わき水広場解散(雨天中止) 同20人(当日先着順) ¥100円(保険代等) 同飲み物、虫かご、虫眼鏡等 同同調査隊・上田(☎090-6956-1885=午後5時~9時)
- 音楽で楽しく介護予防ー大人のリトミックと音楽療法体験 時2月19日、26日、3月12日、19日いずれも水曜日午前10時45分~11時45分(全4回) 所公民館貫井北分館 同奈原弘美さん(音楽療法士) 同60歳以上の方 同10人(申込順) ¥2,000円 申2月1日から、電話ではじめてピアノの会・直井(☎080-3630-2798)へ
- 税理士記念日 無料税務相談会 時2月20日(木)午前10時~午後4時 所武蔵野税理士会館(武蔵野市) 同相続税や贈与税等 申2月3日から、電話で東京税理士会武蔵野支部(☎0422-55-2313)へ
- 桂蝶の治独演会 中村仲蔵に挑む 時2月22日(土)午後7時開演 所小金井宮地楽器ホール小ホール 内桂蝶の治、三遊亭萬橘による落語 同150人 ¥前売り1,500円、当日2,000円 申電話で、小金井落語会(☎050-3033-0666)へ
- 子育てメッセこがねいーこどもまんなかサミット 時3月2日(日)午後1時~3時 所前原暫定集会施設 同子ども目線の社会の実現に向けて共に学び考える 同倉持伸江さん(東京学芸大学准教授) 同40人(申込順) 申2月1日から、ホームページを参照

のうえ、ここねっと(☎080-4836-2865) https://nobinovino.net) へ

### スポーツ

- ターゲットバードゴルフ冬季大会 時2月17日(月)午後1時~4時(予備日=3月3日) 所梶野公園 同市内在住の方 同25人(当日先着順) ¥無料 同市ターゲットバードゴルフ協会・山田(☎090-8898-9761)
- 市民社交ダンスのつどい 時2月24日(休)①ジュニアダンス発表会=正午から②市民社交ダンスのつどい=午後1時10分から 所小金井 宮地楽器ホール小ホール 同定¥①100人・無料②50人・1,000円(いずれも当日先着順) 同ダンス靴持参 同市ダンススポーツ連盟・小松(☎042-384-1911)
- はじめてのフラを基本から 時3月4日からの毎週火曜日午後0時5分~0時50分 所総合体育館 同若干名(多数抽選) ¥月額2,500円 申2月12日(必着)までに、郵送またはEメールで住所・氏名・年齢・電話番号を黄金井倶楽部フラ係(〒184-0005桜町2-2-31 ☎042-406-2280 同kc\_mshk@jcom.zaq.ne.jp) へ
- 市バドミントン選手権大会 時3月9日(日)=男女ダブルス、15日(土)=混合ダブルスいずれも午前9時から 所総合体育館 ¥1ペア4,000円 申詳細はHPを参照し、2月16日までにEメールで市バドミントン連盟・春日(☎080-3409-1210 同entry.koganeibad@gmail.com) https://koganeibadminton.org/) へ

## 催し・スポーツ

### 市民講座

あなたは大丈夫? フレイル予防の勧め



時2月19日(水)午後2時~4時  
所公民館本館  
対市内在住・在勤・在学の方  
定25人(多数抽選)  
申2月5日(必着)までに、市申込

フォーム、往復はがきまたはEメールに住所・氏名・年齢・電話番号を明記し、公民館本館「フレイル予防係」(〒184-0004本町2-15-11 ☎042-383-1184 同k020499@koganei-shi.jp) へ

野川と縄文人の暮らし



時3月1日(土)午前10時~正午  
所公民館本館

同林徹さん(国際基督教大学考古学研究室講師)  
対市内在住・在勤・在学の方  
定30人(多数抽選)  
申2月14日(必着)までに、市申込フォーム、往復はがきまたはEメールに住所・氏名・年齢・電話番号を明記し、公民館本館「縄文人の暮らし係」(〒184-0004本町2-15-11 ☎042-383-1184 同k020499@koganei-shi.jp) へ



若者による自主講座  
若者たちの本気の対話  
ー私たちが必要とする居場所  
について考える

時3月2日(日)午後2時~4時  
所公民館緑分館  
同青山鉄兵さん(文教大学准教授)  
対中学生~30歳の方  
定20人(申込順)  
申2月1日から、Eメールに住所・氏名・年齢・電話番号を明記し、公民館緑分館「本気の対話係」(☎042-387-7301 同k020414@nifty.com) へ

..... 広告掲載等のお問い合わせは、フレックス株式会社(広告代理店) 同 t.nakano@flex-ad.co.jp へ .....

## 広告枠

捨てません 活かします **不用品買取**します

お部屋の片付けを **お手伝い**します

**丸信リサイクルショップ**

☎042-575-0020

国立市西1-18-22 古物商許可証 308879504859

- 家族葬専門ホールでゆったりとしたお別れのひと時を -

**家族葬ホール 小金井**

小金井市市民葬儀取扱葬儀社・面会可能安置施設完備

葬儀のかたちをともに考える

**小金井祭典株式会社**

Koganei Funeral Co., Ltd.

☎0120-4194-34

〒184-0013 東京都小金井市前原町1-16-5

ご予算の事などご不安事はいつでもご相談下さい(無料・24時間年中無休)

断熱 玄関ドア 交換

断熱 内窓 取付

断熱 真空ガラス 交換

**補助金制度あります** (国+東京都より)

窓・ドアのリフォームお任せください! 申請手数料代行手数料 無料

増改築相談員がいるお店 **創業 株式会社 芹沢ガラス** 70年

☎0120-953-577 国立市中2-5-17 営業時間/9:00~17:30 定休日/日曜・祝日・隔週土曜

### 市民体育祭 スキー大会

時 2月16日(日)午前9時30分から(現地集合)

所 菅平スノーリゾート(長野県)

内 ジャイアントスラロームまたはスラローム※いずれも小学生の部・一般男女の部

対 市内在住・在勤・在学の方

申 2月10日までに、Eメールに住所・氏名・年齢・電話番号・同伴者がいる場合はその方の氏名を明記し、市スキー連盟・菅原(☎042-253-5296 ☒k.skiclass@gmail.com)へ

### まちなか観光案内 滄浪泉園と湧水地をめぐる

■集散時間・場所 2月15日(土)午前10時 小金井 宮地楽器ホール正面入口～正午同所解散

■コース 滄浪泉園、はけうえ遺跡、貫井神社、湧水の道、野川、質屋坂

定 10人

料 大人100円、中学生以下50円

※別途滄浪泉園入園料

申 2月11日までに、電話で観光まちおこし協会(☎042-316-3980=月曜・日曜・祝日を除く)へ

### 農業交流会 農業体験をして 農家さんと交流しよう



時 3月1日(土)午前10時～正午

所 萩原農園(東町5-28)

定 20人(申込順)

料 1,000円(昼食代ほか)

申 2月1日から、市申込フォームで  
問 農業委員会事務局(☎042-387-9882)

### イキイキ話し方講座

時 2月28日(金)、3月14日(金)午後2時～4時(全2回)

所 公民館東分館

講 村松真貴子さん(元キャスター)

対 市内在住・在勤・在学の方

定 16人(多数抽選)

申 2月1日～11日(必着)に、往復はがきまたはEメールに住所・氏名・年齢・電話番号を明記し、公民館東分館「話し方講座係」(〒184-0011 東町1-39-1 ☎042-384-4422 ☒k020413@k.email.ne.jp)へ

### 安野光雅さんの 「旅の絵本Ⅲ」を丸ごと楽しむ

時 3月6日(木)、13日(木)午後2時～4時(全2回)

所 公民館緑分館

講 渡辺房江さん(元小平市立図書館司書)

対 市内在住・在勤・在学の方

定 24人(多数抽選)

申 2月17日(必着)までに、往復はがきまたはEメールに住所・氏名・年齢・電話番号を明記し、公民館緑分館「旅の絵本Ⅲ係」(〒184-0003 緑町3-3-23 ☎042-387-7301 ☒k020414@nifty.com)へ

### 消費者講座 物価高に対応する家計管理のコツ

家計の見直し方法やキャッシュレス決済について学びます。

時 2月21日(金)午前10時～正午

所 上之原会館

講 向藤原寛さん(J-FLEC講師)

対 市内在住・在勤・在学の方

定 40人(申込順)

他 講座終了後、市公式YouTubeでアーカイブを配信予定

申 2月3日から、電話で経済課消費生活係(☎042-387-9831)へ

### 市民アカデミー準備会

時 2月5日～3月12日の毎週水曜日 午前10時～正午(全6回)

所 公民館本館

申 当日直接会場へ

問 公民館本館(☎042-383-1184)

### 成人学校

#### 素敵に魅せるスタイリング



服色の選び方や色の効果等、色を活かした着こなしやどのように見せたいかを学びます。

時 3月2日(日)午前10時～正午

所 公民館本館

講 石垣央子さん(パーソナルスタイリスト)

対 市内在住・在勤・在学の方

定 30人(多数抽選)

申 2月16日(必着)までに、市申込フォーム、往復はがきまたはEメールに住所・氏名・年齢・電話番号を明記し、公民館本館「スタイリング講座係」(〒184-0004 本町2-15-11 ☎042-383-1184 ☒k020499@koganei-shi.jp)へ

#### ドローンを学び 飛ばしてみよう



時 3月1日(土)午前10時～正午

所 公民館貫井南分館

講 丹澤純さん(無人航空機操縦士)

対 市内在住・在勤・在学で、小学校4年生以上の方(16歳未満は保護者同伴)

定 20人(多数抽選)

申 2月14日(必着)までに、市申込フォーム、往復はがきまたはEメールに住所・氏名・年齢・電話番号を

明記し、公民館貫井南分館「ドローン係」(〒184-0014 貫井南町4-3-23 ☎042-383-1168 ☒k020499@koganei-shi.jp)へ

### 畳を知って健康に ーい草のコースターを 作ってみよう



時 3月5日(水)午前10時～正午

所 公民館貫井南分館

講 大川晋司さん(畳店経営)

対 市内在住・在勤・在学の方

定 15人(多数抽選)

申 2月14日(必着)までに、市申込フォーム、往復はがきまたはEメールに住所・氏名・年齢・電話番号を明記し、公民館貫井南分館「畳講座係」(〒184-0014 貫井南町4-3-23 ☎042-383-1168 ☒k020499@koganei-shi.jp)へ

### ヴォーカリズムーボイストレーニングで骨盤底筋群を鍛える

時 3月6日(木)、13日(木)午前10時～正午(全2回)

所 公民館緑分館

講 shihoさん(ヴォーカリズムインストラクター)

対 市内在住・在勤・在学の方

定 20人(多数抽選)

他 保育有り(おおむね2歳以上。10

人)  
申 2月16日(必着)までに、往復はがきまたはEメールに住所・氏名・年齢・電話番号・保育の有無(有りの場合は子どもの氏名・年齢・性別)を明記し、公民館緑分館「ヴォーカリズム係」(〒184-0003 緑町3-3-23 ☎042-387-7301 ☒k020414@nifty.com)へ

### 小金井リビング つながりのま

くつろぎながら会話を楽しめる空間をお届けします。

時 2月15日(土)午前10時～午後4時(予備日=3月1日(土))

所 中町三丁目暫定広場(中町3-9)

内 立教大学観光学部の学生による企画出店、キッチンカー

問 観光まちおこし協会(☎042-316-3980=月曜・日曜・祝日を除く)



## リンボウ先生が語る、 源氏物語の魅力



時 3月8日(土)午後2時～4時

所 図書館本館

講 林望さん(作家・市観光大使)

対 市内在住の高校生以上の方

定 30人(多数抽選)

他 保育有り(2歳以上)、手話通訳有り※いずれも2月16日までに要事前申込

申 2月4日～16日に、市申込フォーム、電話または直接、図書館本館(☎042-383-1138)へ



林望さん

2022年 中村裕監督 96分

## 瀬戸内寂聴99年生きて思うこと

市民映画会



瀬戸内寂聴の生きざまを通して、不寛容な空気が充満する現代社会において人間の生命力とは何か、いかに生き、老いていけばよいかというヒントを探ります。瀬戸内寂聴の本音や金言の数々が満載の貴重なドキュメンタリー映画です。

時 2月15日(土)午前10時、午後2時(いずれも30分前開場)

所 公民館貫井北分館

定 各回40人(当日先着順)

問 公民館本館(☎042-383-1184)



## 市民農園・高齢者農園の 利用者を募集します



☎▷いずれも多数抽選（抽選結果は3月上旬に通知）▷高齢者農園で一部日当たりの悪い区画有り

■2月10日（必着）までに、往復はがきに希望農園名（1か所のみ）・住所・世帯主の氏名・生年月日・電話番号を明記し、経済課産業振興係「市民農園担当」または「高齢者農園担当」（〒184-8504住所不要 ☎042-387-9882）へ



農園名		区画数	利用期間	応募要件	費用	
市民農園 (1区画約12㎡)	ぬくいきた市民農園 (貫井北町2-6)	45区画	4月1日～令和9年3月23日	市内に住所を有し、次の要件をすべて満たしている世帯 ▷耕作できる土地を有していない世帯 ▷令和7年4月以降、市が開設している市民農園・高齢者農園の利用権を有していない世帯 ※高齢者農園は令和7年4月1日現在60歳以上の方	6,600円 (年額)	
	ぬくいきた第2市民農園 (貫井北町5-18)	27区画				
	ぬくいみなみ市民農園 (貫井南町2-3)	28区画				
高齢者農園 (1区画約6㎡)	中町二丁目高齢者農園 (中町2-3)	35区画	3月下旬～令和9年1月31日			無料
	東町二丁目高齢者農園 (東町2-25)	60区画				

### 0、1歳児と保護者のための芸術文化体験講座

## からだのこぼれでおしゃべりしよう

+

## ベビーミニミニシアター 「あしあとのおと」



ゆったり体を動かしながら言葉ではない「からだのこぼれ」でおしゃべりするワークショップと、お子さんと一緒に見て楽しめるミニシアターです。

所 小金井 宮地楽器ホール小ホール

調 はらだまほさん（振付家）ほか

宛 ①13か月～23か月の幼児②12か月までの乳児

申 2月1日～14日に、申込フォームで

問 事業内容と応募について=NPO法人アートフル・アクション（☎042-316-7236）、芸術文化振興計画推進事業について=コミュニティ文化課文化推進係（☎042-387-9923）



内容	とき	定員 (いずれも 多数抽選)	費用
からだのこぼれでおしゃべりしよう (ワークショップ)	2月28日(金)、3月14日(金) ①午前9時45分～10時15分 ②午前10時45分～11時15分	各回8組	500円
あしあとのおと (ミニミニシアター)	3月21日(金) ①午前10時30分～11時 ②午後2時～2時30分	各回15組	500円

## こがねい



## 春の能

小金井市出身の能楽師川口晃平さんが主宰する能楽公演を開催します。地元愛と情熱があふれる舞台をお見逃しなく。

時 4月5日(土)午後5時から

所 小金井 宮地楽器ホール大ホール

演 川口晃平さん（能楽師）ほか

内 能「自然居士」、狂言「寝音曲」ほか

料 S席=6,000円、A席=5,000円、B席（自由席）=3,500円、学生席（自由席）=2,000円

申 直接、小金井 宮地楽器ホール2階事務室またはカンフェティケットセンター（☎050-3092-0051=土曜・日曜・祝日を除く午前10時～午後5時）で

問 同ホール（☎042-380-8099）



令和7年

## 国勢調査の調査員を募集します



■任命期間 9月初旬～10月末（予定）

■報酬 70,000円程度（2調査区担当の場合の予定額）

■応募資格

▷20歳以上の調査活動ができる健康な方

▷警察官、選挙に直接関係していない方

▷暴力団員その他の反社会的勢力に該当しない方

■申込書記布場所等 総務課（市役所本庁舎1階）、市役所第二庁舎1階受付、主な市内公共施設、市ホームページ

☎簡単な面接を実施するため、申込書は受験者本人が持参してください。代理の方や郵送による提出はできません

■申込書に必要事項を明記し、直接、総務課庶務係（☎042-387-9805）へ

